



Vice-prefeito Mineirinho ministra palestra a 20 adolescentes aprendizes do SOS/Seano de Nova Odessa

Página 7

Conselho Municipal de Habitação de Hortolândia convoca eleição de novos conselheiros

Página 4

Prefeitura de Nova Odessa confirma programação do 'Um Natal Musical' 2024 a partir de 07/12 com várias atrações

O prefeito Cláudio Schooder (o Leinho) anunciou nesta semana a programação do "Um Natal Musical 2024" promovida pela Prefeitura de Nova Odessa com apoio da Re Virada Regional de Cultura. A programação começa no dia 07 de dezembro, com a chegada do Papai Noel no palco da Praça Central José Gazzetta, e prossegue até o dia 22, sempre de quinta-feira a domingo, a partir das 18h.

Na programação preparada pelo Departamento de Cultura e Turismo do Município, vai ter shows musicais, espetáculos teatrais, apresentações de escolas da cidade, uma edição especial do Projeto "Cinema no Bairro" e muito mais. No dia 16/12, o trem decorado e iluminado da concessionária Rumo promete ser uma atração à parte, passando pela Estação Ferroviária e Praça Central por volta das 19h (estimado).

Além da programação musical e artística diversificada no palco, a Praça Central

vai contar novamente com o Festival de Food Trucks que tem sido sucesso nos últimos anos, além da Feira de Artesanato, brinquedos para as crianças, a já tradicional "Casa do Papai Noel" na Estação Ferroviária - tudo em apoio ao Comércio da cidade, que abre até mais tarde e aos finais de semana em dezembro.

"O apoio da população para as iniciativas culturais foi muito presente durante todo este ano, por isso preparamos uma programação especial de Natal para todos os públicos. Teremos grandes espetáculos voltados para as crianças e ótimos shows musicais, que irão agradar as famílias novaodessenses", completou o responsável pela Cultura e Turismo da Prefeitura, Lucas Camargo.

TREM ILUMINADO – O Projeto "Rumo ao Natal" deste ano vem com a presença do Papai Noel e um projeto gráfico reformulado, passando por mais de 90 municípios paulis-

tas entre os dias 02 e 22 de dezembro. No dia 16/12, entre as 19h e as 23h, a composição deve passar por Americana, Nova Odessa, Sumaré, Hortolândia, Campinas, Indaiatuba, Salto e Itu.

As locomotivas C30-7, General Electric Transportation, sendo uma da Rumo e outra da Associação Brasileira de Preservação Ferroviária, percorrerão mais de 1.900 quilômetros no interior, no litoral e na capital. No total, foram utilizados mais de 1.500 metros de fitas LED na decoração do trem.

PARCERIA – A Re Virada Regional de Cultura é uma realização do Conselho de Desenvolvimento da RMC (Região Metropolitana de Campinas), através da Câmara Temática de Cultura, em parceria com a Secretaria de Estado da Cultura de São Paulo. A Câmara Temática de Cultura é formada por secretários e diretores de Cultura dos 19 municípios da RMC.



Ela tem como principais objetivos a elaboração e discussão de políticas públicas voltadas para a cultura e o fortalecimento de ações que gerem oportunidades de crescimento da região, visando a integração e circulação da produção cultural de todos os

municípios. As reuniões são realizadas uma vez por mês. Além dos encontros, a Câmara organiza Fóruns de Cultura com apresentações de dança, música, teatro, entre outras manifestações culturais. Já a Re Virada Regional de Cultura da RMC tem como

objetivo apoiar a diversidade existente na produção cultural dos 20 municípios da região, incentivando a circulação do público e artistas pelas cidades da metrópole e oferecendo uma mostra de diferentes expressões culturais apresentadas por artistas locais.

Hortolândia prepara programação especial de Natal

Comemorações incluem Re Virada Cultural, Natal Sustentável e shows com Família Lima, Banda Jovem e Jorge Vercillo

O clima natalino começa a contagiar Hortolândia. Pensando nisso, a Prefeitura de Hortolândia prepara, a partir deste domingo (01 de dezembro), uma série de atrações em diversos espaços públicos da cidade. Programadas para acontecer até o dia 23 de dezembro, as festividades do "Natal da Cidade Hortolândia: Luzes, Cultura e Sustentabilidade" incluem apresentações musicais e artísticas, além de decorações natalinas em diversos espaços públicos.

Uma destas atrações natalinas programadas pela Prefeitura é a já tradicional "Re Virada Cultural", evento que compõe o calendário cultural de Hortolândia. Considerado um grande painel para valorizar a produção de artistas locais de diversos segmentos, a "Re Virada Cultural" contará, a partir das 8h deste domingo (01/12), com apresentações teatrais e de dança, além de muita música. Além da apresentação da cantora Elaine Mendonça, do Quinteto Cultura e da Nova Banda Jovem de Hortolândia, o evento trará como atração principal a Família Lima, grupo que se consagrou no cenário musical brasileiro e internacional ao unir elementos da música erudita, pop e rock.

Quem gosta de prestigiar as belezas naturais dos parques socioambientais de Hortolândia irá se encantar com as decorações preparadas pela ação "Natal Sustentável", intervenção promovida pela Prefeitura por meio da Secretaria de Meio Ambiente e Desenvolvimento Sustentável. As decorações foram preparadas à base de festão, fitas coloridas e materiais recicláveis e reaproveitáveis, como garrafas PET, CDs e DVDs sem uso e outros objetos plásticos e metálicos.

A partir das 19h do dia 06 de dezembro, o público poderá contemplar as decorações natalinas preparadas em virtude da 8ª edição do "Natal Sustentável" do Parque Socioambiental Parque Socioambiental Irã Dorothy Stang, no Jd. São Benedito. O espaço contará, ainda no dia 06/12, com a apresentação musical do Coral Igreja dos Mórmons e do grupo Vibrasax. A programação no parque também inclui apresentações da Banda Municipal, do Coral Jovem e da Campana pra Fora (consulte programação completa abaixo).

Já a 2ª edição do Natal Sustentável no Observatório Ambiental Parque Escola, no Jd. Santa Clara do Lago II, está programada para começar a partir das 19h do dia 07 de dezembro. Além da abertura oficial, o público que comparecer ao parque poderá prestigiar a apresentação do Quinteto Cultura, grupo musical vinculado à Secretaria de Cultura. O espaço socioambiental também contará, nos próximos dias, com atrações como o grupo Sopro de Prata, Madeira Brasil e a Banda Municipal.

E como já é tradição na cidade, a presença do bom velhinho também é uma das atrações programadas pela Prefeitura em virtude das celebrações do "Natal da Cidade". A chegada do Papai Noel está programada para acontecer a partir das 18h do dia 13 de dezembro, na Praça "A Poderosa", no Jd. Santa Izabel. Além de se emocionar com a chegada do Papai Noel, o público poderá prestigiar os shows das cantoras Isabella Valentina e Camilla e Ludmilla. O evento também contará com falas de autoridades, que participarão da cerimônia que acenderá as luzes de Natal da praça. A grande atração da noite está por conta da apresentação da Nova Banda Jovem de Hortolândia, que terá como convidado especial o cantor Jorge Vercillo.

A programação do "Natal da Cidade Hortolândia: Luzes, Cultura e Sustentabilidade".



Consulte a programação completa:

Re Virada Cultural
Praça "A Poderosa"
Rua Orlando Geraldelli, 270 | Jardim Santa Izabel
1º/12
8h30 | Rafa Sax
9h10 | Banda Municipal
10h40 | Shita Yamashita
11h | Arthur Borges
12h | Kryolus Dance
12h30 | Vih Mendes
13h30 | Chico Pepeu
14h | Minoru Muriari
15h | Ju Peres
16h | Elaine Mendonça
17h | Quinteto Cultura
18h30 | Nova Banda Jovem
21h | Esquenta do Natal na Praça com show da Família Lima

Natal Sustentável
Parque Socioambiental "Irã

Dorothy Stang"
Rua Manoel Antônio da Silva, 415 | Jardim São Benedito
6/12, às 19h | Abertura da 8ª Edição
6/12, às 20h | Coral Igreja dos Mórmons
6/12, às 21h | Vibrasax
7/12, às 20h | Banda Municipal
8/12, às 20h | Banda Experimental
13/12, às 20h | Da Campana pra Fora
13/12, às 21h | Coral Jovem
14/12, às 20h | Banda Experimental
15/12, às 20h | Quinteto Cultura
20/12, às 20h | Sopro de Prata
20/12, às 21h | Da Campana pra Fora

E mais: Decoração natalina; praça de alimentação com food trucks; chuva de neve; Papai Noel

Funcionamento: de domingo a quinta-feira, das 14h às 22h e de sexta-feira e sábado, das 14h às 23h.

Natal Sustentável
Observatório Ambiental Parque Escola
Rua Bolívia, 290 | Jardim Santa Clara do Lago II
7/12, às 19h | Abertura da 2ª edição
7/12, às 20h | Quinteto Cultura
8/12, às 20h | Madeira Brasil
8/12, às 21h | Coral Jovem
13/12, às 20h | Apresentação Instrumental
14/12, às 20h | Sopro de Prata
14/12, às 21h | Madeira Brasil
15/12, às 20h | Banda Municipal
20/12, às 20h | Vibrasax
20/12, às 21h | Madeira Brasil

E mais: Decoração natalina; praça de alimentação com food trucks; chuva de neve; Papai Noel
Funcionamento: de domingo a quinta-feira, das 14h às 22h e de sexta-feira e sábado, das 14h às 23h.

Chegada do Papai Noel
Praça "A Poderosa"
Rua Orlando Geraldelli, 270 | Jardim Santa Izabel
13/12
18h | Abertura do evento
18h30 | Camilla e Ludmilla
19h10 | Isabella Valentina
19h40 | Fala das autoridades / Acender as luzes da praça / Chegada do Bom Velhinho
20h10 | Dezza
21h | Nova Banda Jovem convida Jorge Vercillo

Empregos com carteira assinada e informais batem recordes

O recorde de emprego registrado no trimestre encerrado em outubro deste ano (103,6 milhões) foi provocado pelo desempenho tanto dos postos com carteira assinada quanto por aqueles sem carteira. O número de empregados no setor privado com carteira (exceto trabalhadores domésticos) atingiu 39 milhões, o maior patamar da série histórica da Pesquisa Nacional por Amostra de Domicílios (Pnad) Contínua, iniciada em 2012.

Houve aumentos de 1,2% em relação ao trimestre anterior (encerrado em julho deste ano) e de 3,7% na comparação com o trimestre encerrado em outubro do ano passado.

Os empregos sem carteira assinada atingiram 14,4 milhões, também recorde na série histórica. Os aumentos dos sem carteira foram ainda mais expressivos que aqueles registrados pelos empregos com carteira: altas de 3,7% na comparação trimestral e 8,4% na comparação anual.

"No emprego com carteira no setor privado, a gente destaca a indústria que, expandindo, traz consigo o crescimento com carteira. No caso do emprego sem a carteira assinada, a gente tem, influenciando esse crescimento, a expansão verificada na construção e nos outros serviços", explica a pesquisadora do IBGE Adriana Beringuy.

A população informal, que inclui trabalhadores sem carteira e aqueles por conta própria sem CNPJ, chegou a 40,3 milhões, um crescimento de 2,1% em relação ao trimestre anterior, um aumento superior ao registrado pela população ocupada total (1,5%).

A taxa de informalidade, isto é, o percentual de trabalhadores informais em relação ao total da população ocupada, foi de 38,9%, ante 38,7% no trimestre encerrado em julho e 39,1% no mesmo trimestre de 2023.



Atividades

Na comparação com o trimestre anterior, os setores que mais se destacaram na geração de postos de trabalho foram a indústria (2,9%), construção (2,4%) e outros serviços (3,4%). Nenhuma atividade apresentou queda nesse tipo de comparação.

Em relação ao trimestre encerrado em outubro do ano passado, foram registradas altas na indústria (5%), construção (5,1%), comércio (3,3%), transporte, armazenagem e correio (5,7%), informação e comunicação (4,5%), administração pública, saúde e educação (4,4%) e outros serviços (7,2%). Apenas agricultura apresentou perda de postos (-5,3%).

Segundo a Pnad Contínua, o nível de ocupação, que representa o percentual de pessoas ocupadas em relação àquelas em idade de trabalhar, subiu para 58,7%, outro recorde da série histórica.

Taxa de desemprego

A taxa de desemprego ficou em 6,2% no trimestre encerrado em outubro deste ano, a menor desde 2012. O trimestre anterior, encerrado em julho deste ano, havia registrado taxa de 6,8%. Em outubro do ano passado, havia ficado em 7,6%.

A população desocupada recuou para 6,8 milhões, o menor contingente desde o trimestre encerrado em dezembro de 2014.

"Os indicadores do mercado de trabalho são muito consistentes. É uma melhoria que vem sendo sustentada trimestre a trimestre. E vem superando recordes lá de 2013 e 2014, considerados, em termos de alguns indicadores, o melhor momento do mercado de trabalho", afirma Adriana Beringuy. O rendimento médio real do trabalhador (R\$ 3.255) ficou bem próximo do recorde anterior, do trimestre encerrado em julho de 2020 (R\$ 3.292). A diferença, segundo a pesquisadora, é que naquela época, no auge da pandemia, houve muita perda de postos de trabalho, principalmente os informais, que têm renda mais baixa, o que contribuiu para elevar a renda média.

Destá vez, o rendimento

cresceu junto com o aumento da população ocupada. Na comparação com o trimestre encerrado em outubro de 2023, o rendimento aumentou 3,9%. Desde outubro de 2022, o indicador vem apresentando altas.

A população subutilizada, isto é, aquela que está em busca de emprego ou que poderia trabalhar mais do que trabalha atualmente, chegou a 17,8 milhões, a menor desde o trimestre móvel encerrado em maio de 2015 (17,7 milhões).

A taxa composta de subutilização (15,4%) foi a menor para um trimestre encerrado em outubro desde 2014 (14,8%).

A população desalentada, isto é, aquela que gostaria de trabalhar e estava disponível, mas que não buscou trabalho por vários motivos (não conseguiria trabalho adequado, não tinha experiência profissional, não havia trabalho na localidade, era muito jovem ou muito idoso), somou 3 milhões. É a menor população desalentada desde o trimestre encerrado em abril de 2016 (2,9 milhões).

Prontos pro Mundo: SP aplica prova entre 2 e 6 dezembro para selecionar 500 estudantes para intercâmbio

Avaliação é on-line e será realizada nas escolas dos alunos; selecionados na primeira etapa do programa já iniciaram processo de emissão dos passaportes

Estudantes matriculados na 1ª série do Ensino Médio da rede estadual de São Paulo têm mais uma chance de concorrer a vagas no programa Prontos pro Mundo. Na próxima semana - entre os dias 2 e 6 dezembro - a Secretaria da Educação do Estado de São Paulo (Seduc-SP) aplica a prova que vai selecionar mais 500 alunos para intercâmbio em países de língua inglesa em 2025.

Podem fazer a prova estudantes que participaram de um curso intensivo de inglês oferecido pela Seduc-SP ao longo do ano após pré-seleção com base no desempenho na edição 2023 do Sistema de Avaliação de Rendimento Escolar do Estado de São Paulo (Saresp).

Conteúdo e horários da prova para o 'Prontos pro Mundo'

O exame é presencial e on-line e será realizado na mesma unidade onde o aluno estuda com supervisão da equipe escolar. A prova avalia quatro habilidades de conhecimento em língua inglesa - fala (speaking), leitura (reading), compreensão auditiva (listening) e escrita (writing). A nota mínima para classificação é sete (7).

O tempo máximo de duração da prova é de duas horas. Cada escola tem autonomia para decidir os dias e horá-



rios de aplicação dos exames entre o período definido pela Seduc-SP.

Na zona sul da capital paulista, na Escola Estadual Professora Neyde Aparecida Solitto, a seleção do estudante Luiz Otávio B. para o primeiro embarque mudou a empolgação dos alunos para essa segunda prova. "Os colegas do Luiz Otávio passaram a acreditar mais no programa assim que ele foi selecionado e prometeram se dedicar para a próxima prova. O nosso primeiro intercambista agora é uma inspiração para outros alunos da escola", diz a diretora Adriana Silva.

Passaporte na mão

Os primeiros 500 selecionados em prova aplicada em

agosto já sabem os destinos e neste momento cumprem a etapa de emissão de passaportes.

Isabelly V., aluna da cidade de Itapira, vai retirar seu passaporte na cidade de Campinas nesta sexta-feira (19). A aluna, de 16 anos de idade, mora com a mãe, pai e irmã e está entre os selecionados que embarcarão para o Canadá no início do próximo ano. "Venho de uma família simples e apesar de ter um sonho de visitar outro país, imaginava que isso só poderia acontecer na minha vida adulta, quando eu tivesse mais condições. Estou muito empolgada e ansiosa pela viagem", conta a aluna.

Intercâmbio em 2025

O intercâmbio do Programa Prontos pro Mundo tem duração

de três meses e 100% gratuito com todos os custos e organização providenciados pela Seduc-SP. Além da emissão de passaporte e visto, o Governo de São Paulo será responsável pelas despesas dos seguros-viagem nacional e internacional; passagens aéreas; traslados; hospedagem. Os alunos receberão também uma bolsa-auxílio para gastos pessoais antes e durante a estadia no exterior.

No primeiro semestre de 2025 são quatro destinos previstos: Austrália, Canadá, Grã-Bretanha e Nova Zelândia. Durante o período, os estudantes serão matriculados em escolas de Ensino Médio (high school) locais e ficarão hospedados em casas de famílias selecionadas.



"Tati": Nova música de trabalho de Sâmico bate um milhão de acessos no Youtube



O cantor e compositor Sâmico lançou no mês de outubro em todas as principais plataformas de distribuição digital, a irreverente "Tati". Na última quinta-feira (28), o clipe do single bateu a marca de um milhão de acessos no Youtube e tem se destacado em todas as plataformas digitais e rádios pelo o Brasil.

A música, que é uma composição de Felipe Bessa, Lucas Avona e Kauê Segundo, chegou para substituir a bem sucedida "Erro e a errada", lançada no mês de junho e que contou com a participação especial do cantor Gustavo Miotto. A produção musical é assinada por Bruno Brito, e a direção de vídeo ficou a cargo de Jacques Jr.

"Um milhão de views! É um número extremamente importante, ainda mais para quem está iniciando a carreira, lançando as primeiras músicas. Quando lançamos uma música no mundo é como se estivesse nascendo um novo filho. O artista trata como se fosse um filho mesmo, dando carinho, atenção e cuidando para que ela tenha vida longa", reflete o artista.

Eclético e mostrando sua capacidade em interpretar, Sâmico mostra em "Tati" mais "uma história diferente" que promete chamar a atenção do público - como tem acontecido. "E essa ousadia de fazer os dois papéis no clipe, foi uma dica do meu pai que sempre me pediu para ser autêntico, ousado, ter o meu próprio perfil e buscar o diferencial. Estou muito feliz com o resultado deste trabalho e pela ótima aceitação da música", disse.

A música conta a história de um casal, do namorado que traiu ela, e ele tenta se explicar e pedir perdão para ela, mostrando arrependimento, mas de uma forma "cafajeste".

E além da história, a música tem uma sacada que, literalmente, combina com o nome da música. Ficou curioso? Ouça e assista o clipe!

SÂMICO - Aos 24 anos, morando na cidade de Americana, Sâmico carrega as influências do pai, José Rico. Milionário & José Rico formaram dupla no início dos anos 70 e ficaram conhecidos como "gargantas de ouro". Ao longo da carreira venderam mais de 30 milhões de cópias. José Rico morreu em 2015, devido a uma parada cardíaca, na cidade de Americana.

Em 2022, Sâmico lançou o seu primeiro trabalho autoral. Trata-se do EP "Na Moagem", com sete releituras, sendo quatro dos "gargantas de ouro". A produção musical ficou a cargo de Ivan Miyazato.

Em 2024, Sâmico deu início a uma série de lançamentos. Primeiro, com "Bêbado sem noção", depois com "Marmitinha", e atualmente trabalha a divulgação da romântica "Erro e a errada", que contou com a participação especial do cantor Gustavo Miotto. Todas elas já ultrapassaram a marca de meio milhão de acessos no Youtube. A produção musical dos singles é assinada por Vinícius Leão, e a direção de vídeo ficou a cargo de Jacques Jr.

Entre as referências que o faz "beber na fonte" do pai, estão o comprometimento e a dedicação, qualidades sempre exaltadas em Zé Rico por grandes nomes do gênero. Apesar de todas as influências deixadas pelo pai, inclusive na hora da escolha do repertório, Sâmico faz uma mescla do sertanejo tradicional com a modernidade que a própria idade traz ao seu trabalho. É exatamente essa ideia que ele quer criar no público.



Diretor:

Júlio Cesar Magalhães Ferreira
Rua Minas Gerais, 380 B, Jardim do Engenho.
CEP: 13.190-000 - Monte Mor-SP.

Fone: (19) 9 7405-8921 (Whatsapp)

Email: comunicacaojornalmontemor@gmail.com /

Site: www.comunicacaojornalmontemor.com.br

Facebook: @comunicacaojornalmontemor

Instagram: @comunicacaojornalmm

Falta insulina na Farmácia Popular em todo o país, um risco para quem tem diabetes

Uma das principais fabricantes avisou que faltaria insulina para vender às farmácias brasileiras, o que afeta quem não pode pagar opções mais caras



Falta insulina na Farmácia Popular em todo o país, um risco para a saúde de quem tem diabetes e depende do medicamento. Dois milhões de brasileiros dependem de doses diárias.

Apesar da relevância do medicamento, farmácias do país inteiro registraram falta das duas únicas opções disponíveis de graça pelo programa do governo "Farmácia Popular": as insulinas humanas NPH e regular, na versão em frascos.

"Alguns laboratórios informam que é por falta de insumo (farmacêutico Wilson Viegas ao comentar a ausência do medicamento)

Uma das principais fabricantes avisou que faltaria insulina para vender às farmácias brasileiras. Entida-

des médicas emitiram alertas, mas o governo não incluiu, na Farmácia Popular, nenhuma outra insulina para substituir as que já se sabia que faltariam.

"Poderia ter sido feito um plano para incluir outras insulinas, e os médicos e pacientes teriam tempo para ajustar o esquema de tratamento", disse Solange Travassos, vice-presidente da Sociedade Brasileira de Diabetes.

Diante da falta da insulina mais barata nas farmácias, o paciente tem duas opções: tentar retirar o remédio de graça pelo SUS, por meio de um posto de saúde, ou comprar uma insulina mais cara. Essa substituição, porém, tem que ser feita com orientação médica porque são medicamentos diferentes, que

agem de outras formas. As opções mais em conta custam cerca de 150 por mês.

Nas farmácias públicas, o Ministério da Saúde afirma que o abastecimento não foi prejudicado, mas usuários relatam faltas pontuais ou fracionamento, devido à escassez. Numa reunião da comissão que incorpora remédios ao SUS, um representante do da pasta admitiu dificuldade para comprar insulina.

"Foram quatro pregões no decorrer deste ano, de dezembro de 2023 e durante todo esse ano, que dois deles, um de frasco de um de caneta, totalmente fracassados, e dois com participação parcial das empresas", afirmou Rafael Poloni, coordenador-geral da Assistência Farmacêutica Básica do Ministério da Saúde.

OPINIÕES EM DEBATE

Matéria do Jornalista Jose Hoffman convidado Cassiano Moço

A discussão que está dividindo ainda mais o Brasil



A proposta criada pela Deputada Erika Hilton do PSOL, vem promovendo uma grande discussão em todo o Brasil, se trata da proposta do fim da escala 6x1, sem decréscimos nos salários do trabalhador, mas o que isso significa, a escala 6x1 é a

quantidade de dias trabalhados "6" para quantidade de dias descansados "1", essa Jornada de trabalho é geralmente utilizada em setores e atividades de Prestação de Serviços, Comércio, Setores Hoteleiros, Setores Farmacológicos, Bares, Restaurantes, Mercados, Domésticas, Construção Civil, entre inúmeros outros. A proposta da Deputada é extinguir a jornada 6x1, para que seja adotada a escala 4x3. Em um primeiro momento, vemos que isso seria muito bom, pois como algo que privilegia o empregado ou a maior parte da população seria ruim, de fato aumentar os dias de descanso, traria uma qualidade de vida muito maior para a população, pois ele conseguira além de descansar, ter maior tempo para passar com sua família, mais tempo para se entreter como assistir um filme, uma peça de teatro, um jogo de futebol, ou até mesmo ampliar sua qualificação, tendo tempo até para fazer algum curso profissionalizante, etc., porém o cerne de toda a discussão não é apenas isso, e sim o que acontece se de fato houvesse o fim da escala 6x1. Em uma primeira análise podemos dizer sem pensar muito, como diminuir as horas que trabalhamos sem que os salários sofram alterações, surgirão muitas respostas como estas. Aumentando a produtividade, pois estudos mostram que em alguns países Europeus que adotaram a escala 4x3, a produtividade era a mesma que a da escala 6x1, ou então, trabalhadores descansados trabalham mais e mais rápido, ou ainda, é só aumentar o número de funcionários para manter a produtividade da empresa, entre muitas outras formas de se defender essa mudança. De fato, tudo isso pode ocorrer, mas também pode não ser exatamente bem assim, o nosso País tem algumas situações que podem atrapalhar o andamento para cada uma dessas soluções. A primeira, a produtividade de países Europeus, se olharmos mais criticamente vemos que a produtividade de Países Europeus são de 3 a 4 vezes maior que a dos brasileiros, e não sou eu que estou tirando isso de minha cabeça e sim por infundáveis estudos feitos por inúmeras universidades ou até mesmo por estudos feitos por várias multinacionais que querem se instalar em nosso país, pois com toda certeza uma empresa antes de se instalar em um país, ela faz um estudo de risco de investimento para saber se ela terá lucro, esse estudo é feito para saber quais os riscos financeiros, o quanto ela pagará de impostos, valor da mão de obra, valor da moeda em relação ao Dólar, Euro, estudo de qual é o mercado que ela encontrará nesse país para seu produto, etc. Então sim, o brasileiro produz muito pouco diante outros mercados e a

culpa nem é da população e sim do Governo, que gasta muito com educação de baixa qualidade, fazendo assim com que os brasileiros tenham mais dificuldade em exercer sua profissão, altíssimos impostos para se manter um funcionário, etc. Quanto falar que trabalhadores descansados trabalham mais e mais rápido. Aqui o grande problema é que trabalhadores desses setores geralmente trabalham muito e ganham pouco, As empresas deixam quase metade do que tem de despesas com esses trabalhadores para o governo por causa dos altos impostos, e por ganharem pouco e cada vez mais e mais, muitos desses trabalhadores procuram uma renda secundária, fazendo assim com que esse descanso seja praticamente nulo, por muitas vezes essas soluções de renda secundárias são trabalhos informais, que não trazem benefícios futuros nem ao trabalhador e muito menos ao Estado, trabalham tanto quanto ou até mesmo com jornadas maiores sem descanso algum, podem em muitos casos até mesmo atrapalhar em seu rendimento ou produtividade em sua profissão principal. E quanto a empresas aumentarem o seu quadro de funcionários, e um engano muito fácil de se cometer, mas a maioria esmagadora das empresas no Brasil, trabalham em seu limite de custo e lucro, na qual o aumento de um funcionário pode acarretar até mesmo no fechamento dessas empresas, pois com dito antes o problema não é apenas o salário do funcionário, mas que para cada funcionário uma empresa paga praticamente o mesmo o que paga em salários em impostos, sendo assim como se aumenta o seu custo já estando no limite do seu faturamento, um empresário não monta uma empresa para ter prejuízo e sim para ter lucro, no Brasil são abertas 60 mil empresas todos os anos, porém apenas 75% delas continuam abertas no ano seguinte e com o passar dos anos a porcentagem das que fecham as portas só aumentam e praticamente apenas metade dessas empresas chegam até os cinco anos de vida, tudo isso na realidade do 6x1, imagine-se fosse 4x3, provavelmente até o número de empresas abertas por ano diminuiria drasticamente. Vamos deixar claro a ideia de trocar a escala 6x1 pela escala 4x3, não é uma má ideia e sim é apenas inviável com a estrutura que temos hoje em nosso país e infelizmente continuará sendo por muito e muito tempo, pois para que tal mudança ocorra, precisaríamos mudar várias coisas em nosso país como mudar a cultura dos trabalhadores Brasileiro, melhorar a educação escolar e a profissionalizante em todo o Brasil, termos políticas que ajudem os empresários e não apenas os explorem, diminuir encargos para que os trabalhadores custem menos as empresas fazendo assim até mesmo que as próprias empresas os valorizem mais, diminuir impostos sobre os produtos e serviços e etc.

O P I - NIÃO JORNALISTA JOSE HOFFMAN

Em minha opinião, o atual momento em que vivemos em nosso país me faz ser contra tal projeto de lei, por que? Por que antes de ser tornar lei tem que se discutir e estudar junto à população, explicando quais são as consequências que podem acontecer com a chegada desta mudança, sabemos que países que fizeram tal transição, primeiramente foi proposto a mudança como uma espécie de teste, na qual a empresa testaram a escala 4x3 por um determinado tempo e ao terminar esse tempo as empresas poderiam optar em continuar com a jornada 4x3 se assim desejassem, minha ideia é clara, podemos sim testar, mas sem descontinuar a de 6x1, onde profissionais e empresas possam discutir qual a melhor forma entre seu vínculo empregatício, seria a melhor forma de fazer a transição, sem que uma jornada que funciona a anos, seja proibida e acabe virando um caminho sem volta.

Opinião Cassiano Moço

É muito ruim para a população quando algo é proposto, sem nenhum estudo aprofundado sobre o que está sendo proposto, e quero deixar bem claro que isso não se resume a uma discussão entre direita e esquerda, é muito mais que apenas isso, mas foi exatamente isso que foi feito pela deputada Erika Hilton do PSOL, ela propor algo que em meu ponto de vista é inviável de ser feito hoje em nosso país, sem que haja consequências e o que é péssimo, vários deputados acabam votando a favor ou abrindo a discussão, por ser uma proposta populista, na qual a população apoiará, brigará, sairá nas ruas e tudo sem ter a mínima ideia do que isso pode acarretar a ela mesma, é no mínimo irresponsável, apoiar essa proposta, sem saber o que realmente pode acontecer, é o mesmo que receber algo de alguém, sem saber o que terá que dar em troca. Imagine até que a tal deputada não faça ideia de quais consequências que tudo isso pode trazer, pois ser político no Brasil e criar ou propor alguma coisa, sem precisar ter conhecimento algum sobre o assunto e muito menos discernimento se é viável ou não, é só propor algo imaginário e levar o crédito momentâneo, pois depois se der tudo errado e a bomba explodir provavelmente ninguém nem se lembrará de seu nome.



Rua, Roberto Gonçalves Teixeira, n. 360, Centro, Monte Mor, Telefone: (19) 3879-6521, (19) 3217-6406, 11 anos servindo Monte Mor



Monte Mor-SP

Gestantes de Hortolândia recebem kits do Programa Cuidar

Ação intersectorial da Prefeitura contabiliza a entrega de cerca de 3.700 kits em dois anos

A Prefeitura de Hortolândia promoveu, nesta quinta-feira (28/11), a entrega de 109 kits de maternidade do Programa Cuidar, ação intersectorial promovida pelo Fundo Social de Solidariedade, órgão vinculado à Secretaria de Governo, em parceria com as Secretarias de Inclusão e Desenvolvimento Social, de Educação e de Saúde. A entrega dos kits reuniu gestantes, familiares e autoridades públicas no Centro Pastoral "Dom Bruno Gambineri", na Vila Real.

O Programa Cuidar foi idealizado, em outubro de 2022, pelo Fundo Social de Solidariedade com o objetivo de atender mulheres a partir das 34ª semana de gestação que realizam o pré-natal nas UBS's (Unidades Básicas de Saúde) do município. Desde o lançamento oficial da campanha, o programa contabiliza a entrega de 3.688 kits de maternidade.

O secretário de Governo e vice-prefeito eleito, Cafu César, salienta que o programa social está alinhado com uma das missões da Administração Pública Municipal. "Mais do que entregar os kits de maternidade, que têm um valor material, este programa traz um valor simbólico, um significado maior, que é cuidar das pessoas, uma das maiores prioridades do governo. O 'Programa Cuidar' é justamente isso, porque cuida das mães, dos bebês e das famílias, antes e após a gestação", complementa Cafu.

Idealizadora do programa, a primeira-dama e presidente do Fundo Social de Solidariedade, Maria dos Anjos, acredita que o programa tem um caráter educativo para as gestantes. "Uma das coisas que buscamos ao promover o 'Pro-



grama Cuidar' é trazer o máximo de informação possível para as mães, para que elas sejam orientadas sobre os cuidados necessários para as crianças. Quando idealizamos, em 2022, a criação do programa, não pensamos apenas na entrega dos kits, mas também na orientação durante a gestação, para garantir um parto seguro para as crianças", declara Maria dos Anjos.

O Kit de maternidade disponibilizado pelo Programa Cuidar possui itens que são utilizados pelas gestantes na saída dos bebês da maternidade, tais como banheira, bolsa, lenços umedecidos, sabonete líquido, cremes contra assadura, "mijãozinhos" e termômetro. As mães também recebem um coletor de leite materno, uma forma de estimular a amamentação. A moradora do Parque São Miguel,

Maria Gislane dos Santos Cosimo, é uma das gestantes atendidas pelo programa. "Estes kits ajudam muito, porque alguns itens são muito caros. Nas primeiras semanas, o que mais usamos são fraldas e roupinhas. Estou muito ansiosa", comenta Maria, que está na 33ª semana de gestação do menino Antony.

Para o secretário de Inclusão e Desenvolvimento Social de Hortolândia, Gerson Ferreira, o Programa Cuidar se soma a outras ações promovidas pela Prefeitura. "Gerar uma nova vida é um momento sublime para as famílias. O 'Cuidar' tem o objetivo claro de preparar as mães para este momento. Este programa, que vai ao encontro de outras ações que visam cuidar das pessoas, foi planejado e preparado, desde o início, como forma de garantir a orientação

e cuidados com as gestantes durante o pré e pós-natal", afirma Gerson, ao informar que a entrega desta quinta-feira (28/11) foi a última do ano em virtude do recesso de fim de ano, que começa no dia 23/12 e termina no dia 03/01 de 2025.

Presente na cerimônia, a pediatra da Secretaria de Saúde, Drª Marta Hirayama, destacou a importância do aleitamento materno nos primeiros meses de vida dos bebês. "É importante que as gestantes participem das diversas atividades realizadas nas unidades de saúde. Algumas destas unidades possuem grupo de aleitamento materno. A mãe que tiver dificuldade em amamentar pode procurar uma unidade de saúde para receber orientação. Pedimos também a atenção das gestantes, para que realizem corretamente o pré-natal nas unidades", encerra Drª Marta.

Prorrogadas as inscrições para curso gratuito de "Capacitação Profissional e Alimentação Saudável"

Podem se inscrever moradores de Hortolândia com 16 anos ou mais, com disponibilidade para participar dos dois dias de formação

Foram prorrogadas até a próxima terça-feira (03/12) as inscrições para o "Curso de Capacitação Profissional e Alimentação Saudável", que a Prefeitura promoverá, no âmbito do Projeto CozinhaAlimento, nos dias cinco e seis de dezembro deste ano, na Cozinha Escola Comunitária. A formação é gratuita e está disponível para moradores de Hortolândia com 16 anos ou mais. Inicialmente, as inscrições se encerrariam nesta sexta (29/11).

Durante os dois dias, o curso disponibilizará seis temas diferentes, todos dentro da mesma capacitação.

Confira o cronograma:

quinta-feira (05/12)
• Treinamento de manipuladores | Patês e Canapés, das 8h às 12h
• Diet | Sanduíches, das 13h às 17h

sexta-feira (06/12)
• Salgados Saudáveis, das 8h às 12h

• Biscoitos, das 13h às 17h
Há 25 vagas disponíveis. Interessados podem se inscrever ligando, das 8h às 17h, para os seguintes telefones (19) 3845-6630 ou (19) 99976-6799 (WhatsApp). Mas é preciso atentar para o seguinte critério: a pessoa que se inscrever terá que ter disponibilidade para participar durante os dois dias.

Segundo a Secretaria de Educação, Ciência e Tecnologia, haverá confirmação de inscrição na próxima quarta-feira (04/12).

A Cozinha Escola da Prefeitura está localizada na Avenida Osvaldo de Souza, 375, no Jardim Novo Ângulo.

SERVIÇO:

"Curso de Capacitação Profissional e Alimentação Saudável"

Datas: quinta e sexta-feira (05 e 06/12/2024)

Carga horária total: 16 horas (dois dias inteiros)

Local: Cozinha Escola - Avenida Osvaldo de Souza, 375, Jardim Novo Ângulo, Hortolândia/SP.



Confira os horários especiais de funcionamento do comércio em Hortolândia a partir de sexta-feira (06/12)

O comércio de Hortolândia já se prepara para o início dos horários especiais de funcionamento neste final de ano. A partir do dia 6 de dezembro, as lojas funcionarão de segunda à sexta-feira até às 22h. Nos sábados

(7, 14 e 21), o comércio fica aberto até às 18h. Aos domingos (15 e 22), das 9h às 16h. Os dados são da da ACIAH (Associação Comercial de Hortolândia). Confira abaixo os horários especiais no Natal e Ano Novo.

Dia 24/12 (Terça -Feira) - 9h às 18h

Dia 25/12 - Fechado.

Dia 26/12 (Quinta-Feira) - A partir das 12h

Dia 31/12 (Terça -Feira) - Até às 15h

Dia 01/01 - Fechado.

Dia 02/01 (Quinta-Feira) - A partir das 12h

VAGAS NO FINAL DE ANO

A tendência de movimentação no comércio local segue em alta com a expectativa de 500 vagas temporárias neste período. O pagamento do décimo terceiro salário para a população que tem direito ao benefício é outro fator importante. De acordo com a Se-

cretaria de Desenvolvimento Econômico, Trabalho, Turismo e Inovação da Prefeitura, em Hortolândia, a injeção econômica da primeira parcela foi de aproximadamente 150 milhões de reais. Deste montante total, em torno de 40% deve ser arrecadado para a cidade, em compras no comércio local.



Conselho Municipal de Habitação de Hortolândia convoca eleição de novos conselheiros

Interessados em compor o conselho como representantes da sociedade civil podem se candidatar entre os dias 02 a 06 de dezembro

O Conselho Municipal de Habitação, órgão deliberativo vinculado à Prefeitura de Hortolândia por meio da Secretaria de Habitação, inicia, na próxima segunda-feira (02/12), a eleição de 07 novos representantes da sociedade civil para o biênio 2024 a 2026. Os interessados em colaborar com a implementação das políticas públicas de Habitação no município têm até o dia 06 de dezembro para efetivar a inscrição. Para tanto, os candidatos devem protocolar a documentação necessária comparecendo presencialmente, das 8h30 às 16h30, à Secretaria de Habitação, localizada no pavimento térreo do Palácio dos Migrantes "Paço Municipal Prefeito Angelo Augusto Perugini", na Rua Projetada 12, nº 100, no Jardim Metropolitan.

Criado por meio da Lei Municipal 1.592 de 2005, o Conselho Municipal de Habitação é um órgão colegiado, autônomo, fiscalizador e deliberativo que tem como objetivo estabelecer, acompanhar e avaliar as políticas públicas voltadas à área de habitação no município. Composto por 14 membros titulares, dos quais 07 representantes do Poder Executivo e 07 representantes da sociedade civil, o conselho tem, entre suas atribuições, a responsabilidade de deliberar sobre os recur-

sos do Fundo Municipal de Habitação e convocar, a cada dois anos, a Conferência Municipal de Habitação.

O secretário de Habitação de Hortolândia, Rogério Mion, avalia que o Conselho garante a participação popular na elaboração e gestão da política municipal de habitação. "O conselho permite que a população atue na elaboração e fiscalização dos planos e programas da política habitacional de interesse social. Durante o próximo biênio, os conselheiros poderão opinar sobre os convênios destinados à regularização fundiária e à execução de projetos habitacionais e de urbanização", explica Mion.

O preenchimento das 07 vagas de representantes da sociedade civil contempla quatro segmentos distintos. No total, 02 vagas são destinadas para representantes de associações de moradores de bairro, 03 para representantes de moradores em loteamentos regularizados, em conjuntos habitacionais ou em condomínios de habitação de interesse social, 01 para representante de cooperativas ou de associações comunitárias ou de organizações não governamentais e 01 vaga para representante de entidades de classes patronais e trabalhistas e assessorias técnicas. Poderão



se inscrever candidatos com 18 anos ou mais.

Após a inscrição dos candidatos, o pleito será finalizado por meio de uma assembleia, que tem a finalidade de eleger os conselheiros por meio da votação dos representantes inscritos. A assembleia será realizada a partir das 18h do dia 10 de dezembro, no 2º Pavimento Sul (Salão Nobre) do Paço Municipal.

Consulte os documentos necessários para inscrição da eleição do Conselho Municipal de Habitação:

Documentos do representante Pessoa Física:

- Cópia RG;
- Cópia CPF;
- Cópia do Comprovante

de Endereço;

- Comprovação do Segmento Representado;
- Indicar o segmento representado (organização, cooperativa, associação, entidade, etc);
- Telefones e e-mail de contato.

Documentos do segmento representado:

- Cópia dos documentos da representada (organização, cooperativa, associação, entidade, etc) que comprove a aptidão, legalidade e regularidade desta para participar do pleito;
- Ofício da representada (organização, cooperativa, associação, entidade, etc) com indicação do representante.

"Ajuste pela despesa é limitado se não vier também pela receita", diz Aldo Rebelo

O ex-ministro da Defesa Aldo Rebelo avaliou o pacote de corte de gastos, anunciados pelo ministro da Fazenda, Fernando Haddad, nesta quarta-feira (27), e detalhados pela equipe ministerial nesta quinta.

Para Rebelo, "o ajuste pela despesa é limitado se não vier também pela receita". Na avaliação do ministro, as me-



das anunciadas demonstram que o ministro da Fazenda "não conseguiu o que queria, conseguiu muito aquém daquilo que se propunha".

"O mercado precificou e o dólar reagiu. Então isso demonstra que o ministro Haddad não conseguiu o que queria, conseguiu muito aquém daquilo que se propunha. E já há a ideia

de que esse remédio tem prazo de validade e que o governo vai precisar recorrer brevemente a outras medidas porque a solução é provisória. O ajuste pela despesa é limitado se não vier também pela receita. E a receita esta difícil porque não se pode ampliar imposto", disse.

Segundo o ex-ministro, o país precisa retomar o crescimento para afastar as desconfianças do mercado com o pacote anunciado, o que já provocou reação do dólar.

"O país tem que retomar o crescimento, não tem outra alternativa. E o país não esta preparado porque as corporações que bloqueiam o crescimento do país de certa forma controlam o governo como podemos ver na fronteira agrícola, na mineração. Aí naturalmente o mercado desconfia ou tem certeza de que o pacote é muito limitado", disse.

Fonte: Agência Brasil, Band Jornalismo

Hoffman será homenageado como cidadão Sumareense

Dia 5 do mês de dezembro uma grande figura será parabenizada com o título de cidadão Sumareense pelo ainda vereador Silvio Coltro, se trata do Jornalista José Hoffman.

José Hoffman Júnior nascido em 08 de março de 1954 na cidade de São Paulo, no bairro da Vila Carrão e registrado no Tatuapé, filho de José Hoffman e Iésera Abrahão Hoffman, casado com Maria do Carmo Alves Hoffman, pai de 2 filhas, Hanna Luiza Hoffman e Haissa Iésera Hoffman. Escritor, Apresentador, Radialista e Palestrante. Cursos Magistério, Jornalismo e Marketing. Como Jornalista atuou como colunista social em diversos Jornais de nossa região, jornais como o Comarca de Sumaré, O Liberal, Jornal Regional Extensão Americana e Piracicaba, Conexão Jornal, Diário do Povo, Correio Popular, Revista Cotação de material de Ribeirão Preto e Campinas, Revista Social Graffiti de Campinas, revista está que atendia os hotéis e Clubes Sociais de Campinas e neste que voz fala o nosso querido Comunicação. Como radialista, trabalhou com entrevistas criando assim o Visão dos Fatos programa de entrevistas de variedades passou pela Rádio Metropolitana de Sumaré, que é a atual Rádio Líder de Campinas, Rádio Paraíso FM de Nova Odessa, Rádio Nova Aliança FM, GCRTV. Em 2022 começou seu podcast com o mesmo nome de seus programas de Rádio, Visão dos Fatos programa está registrado em seu nome desde suas primeiras aparições, um programa de entrevistas variadas agora com uma cara mais atual e despojada, porém sem perder suas características marcantes em seus tempos de Rádio. Hoffman também foi servidor público municipal em Sumaré nos governos João Smânio Franceschini e nos governos Moranza (Pai e Filhos). Atuou no Grupo Gilberto Huber mais conhecido como Lista Te-

lefônica Páginas Amarelas, onde cursou Marketing. Listas essas única da República Federativa do Brasil, de alcance dos 27 Estados Brasileiros. Atuou na Editora Casmar, lista telefônica regional de Campinas.

Atuou como representante de planos de saúde a nível Brasil. Faz parte da diretoria da Associação PRÓ - MEMÓRIA de Sumaré, com a função de Jornalista. Com Escritor escreveu o livro "Histórico da Cidade de Nova Odessa / SP - 100 anos, e está escrevendo a atualização deste mesmo. Em 17 de Agosto de 2021 a Câmara de Vereadores de Sumaré, concedeu moção de Congratulação de autoria do Vereador, Advogado e Empresário Silvio Cesar Coltro, ao jornalista José Hoffman Júnior, em reconhecimento por sua atuação primordial jornalística elevando o nome de Sumaré por toda região metropolitana do Estado de São Paulo. Em 13 de Agosto de 2019 o Vereador Avelino Xavier Alves, teve o projeto Aprovado, agradecendo o jornalista José Hoffman Júnior, como título de cidadão novodesense, entregue em 04 de maio de 2022, sendo presidente de Câmara Municipal de Nova Odessa Elvis Ricardo Maurício Garcia (Pelé), onde a Cerimônia foi no teatro Rinavir Moreira e o título entregue pelo Vereadora Marcia Rebeschini pelo trabalho decorrente de ser o autor do livro "Histórico da Cidade de Nova Odessa/ SP - 100 anos", após 31 meses de pesquisa, onde a cidade foi homenageada através da referida obra, que relata com riqueza de detalhes toda sua história. Hoffman é dono do canal JHJ Comunicação Social Rede Brasil, rádio e TV digital. Atualmente apresenta o programa de entrevista Visão dos Fatos em seus canais e mídia sociais e escreve nossa coluna Opiniões em Debate. Hoffman nos do Comunicação gostaríamos de parabeniza-lo por este reconhecimento de serviços prestados a cidade de Sumaré.



AGROPECUÁRIA CENTRAL
RAÇÕES PARA CAVALOS, CARIAS, GATOS E PÁSSAROS. MEDICAMENTOS, ACESSÓRIOS E ARTIGOS DE PÉSSUA.

DISK RAÇÃO:
3879-4907 / 9.9287-8211

O melhor preço para suplemento para pássaros
Maxx Birds em Monte Mor

Nós somos apaixonados por Pássaros.

RUA SIQUEIRA CAMPOS, 11 - CENTRO - MONTE MOR

Paralisia cerebral: conheça sobre essa condição grave que afeta a infância

A paralisia cerebral é descrita como uma condição permanente que afeta o desenvolvimento do movimento e da postura. A doença é resultado de malformações ou lesões cerebrais que ocorrem durante o desenvolvimento do cérebro fetal ou infantil, até os 5 anos. No Brasil, estima-se que pelo menos 30 mil casos surjam todos os anos, de acordo com a organização World Cerebral Palsy Day.

A lesão cerebral da criança com paralisia cerebral pode ocorrer antes, durante ou após o nascimento. Entretanto, em muitos casos, a causa exata que levou a esse problema não pode ser determinada com certeza. Crianças prematuras ou com muito baixo peso ao nascer apresentam risco aumentado de desenvolver a paralisia cerebral. De acordo com o período em que ocorreu a lesão e a extensão da área afetada, a criança vai apresentar graus variados de comprometimento.

Os sintomas da paralisia cerebral podem variar desde ser desajeitado a espasticidade grave, que contrai os braços e as pernas da criança e exige aparelhos de mobilidade como próteses, muletas e cadeiras de roda. Uma vez que outras partes do cérebro também podem ser afetadas pelo problema que causou a paralisia cerebral, muitas crianças com paralisia cerebral têm outras deficiências, como incapacidade intelectual, problemas de comportamento, dificuldade em ver ou ouvir e transtornos convulsivos e existem quatro principais tipos de paralisia cerebral: Espástica, Atetóide (ou discinética), Atáxica, Mista. O tratamento do paciente com paralisia cerebral deve envolver



Juliane Ferreira é Fisioterapeuta Especializada em Neurofuncional Instagram: @jufisoneuro

diversas especialidades médicas, incluindo o pediatra, o neuropediatra, o ortopedista. Além disso, uma equipe de profissionais deve estar envolvida com a reabilitação da criança, incluindo o fisioterapeuta neurofuncional pediátrico o terapeuta ocupacional, o pedagogo, o fonoaudiólogo e o psicólogo.

De uma forma geral, o objetivo do tratamento das crianças com paralisia cerebral é fazer com que elas desenvolvam o seu máximo potencial e, quando possível, adquiram a independência que será importante na vida adulta. Infelizmente, não há método conhecido para reverter a lesão cerebral.

Shadow
Veículos

Fábio / José Carlos
(19) 3889-2399

Compra, vende, troca e faz financiamento

Anelique
Confecções & Bordados
(Uniformes)

Rua 25 de Janeiro, 352 - Centro - Monte Mor - SP
E-mail: anelique.conf@hotmail.com - Fones: (19) 3879-4803 / (19) 99172-8331

Multimarcas
Preços Imbatíveis
Disk Baterias

CASA DAS BATERIAS 2 IRMÃOS

Helix, Moura, ACDelco, Tudor

Na compra de nossas Baterias Entrega e Instalação Gratuitas
Alex & Reginaldo
(19) 3879-2000
(19) 97417-6827
www.baterias2irmaos.com.br
comercial@baterias2irmaos.com.br
Rua Hipólito Piva, 20 - Centro - Monte Mor - SP (Prox. ao Supermercado CC)

MADEIREIRA MARINI

Vigas • Caibros • Tábuas • Ripas
Portas • Batentes • Madeiras em Geral

Rua Humberto Mangiavachi, 42
Centro - Monte Mor - SP
(19) 3879.1808 • 97403.2599
madeireiramarini@gmail.com

TERAPIA COM CAVALOS

Secretário de Agricultura de SP assina termo de cessão de área do IZ para ONG que oferece Equoterapia em Nova Odessa

O vice-prefeito Alessandro Miranda (o Mineirinho) participou na manhã de terça-feira (26/11/2024) da assinatura do Termo de Permissão de uso por prazo indeterminado de uma área do IZ (Instituto de Zootecnia) de Nova Odessa para a Aequotam (Associação de Assistência e Equoterapia). O termo foi assinado pelo secretário de Agricultura do Estado de São Paulo, Guilherme Piai. Estavam presentes autoridades, diretores do IZ e da ONG e o vereador Professor Antônio Teixeira, que mediu a parceria ao lado do prefeito Cláudio Schooder (o Leitinho).

A cessão da área da Fazenda do Estado prevê o atendimento, pela ONG, de pessoas com deficiências e síndromes neurológicas, por meio da Equoterapia, um método terapêutico com abordagem interdisciplinar nas áreas de Saúde, Educação e Equitação que utiliza a interação de pessoas com deficiência e/ou com necessidades especiais com cavalos.

Ela promove benefícios físicos, emocionais, sociais e cognitivos, melhorando o equilíbrio, a postura, a coordenação motora, a respiração e fortalece músculos e articula-

ções. Também aumenta a autoconfiança, alivia o estresse, estimula a socialização e fortalece vínculos afetivos. Além disso, contribui para o desenvolvimento da memória, percepção e aprendizado escolar.

Para o secretário Guilherme Piai, "a saúde mental é um ponto que está totalmente em alta e precisa ter um olhar diferenciado, além de incentivar a cultura, turismo e lazer na cidade, através do centro e dos animais".

"Muitas pessoas hoje sofrem com depressão, síndrome do pânico e outros transtornos e quando lidamos com animais, de coração puro, o modelo que estamos criando pode ser usado por outros municípios também. Nossa missão é ajudar as pessoas e fico muito feliz em saber que este espaço é motivo de orgulho para a cidade e a abertura para o público é importantíssima pois gera turismo, lazer, cultura e incentiva o comércio local. É um prazer estar aqui hoje para conhecer este projeto e a essência do IZ", completou.

O vice-prefeito de Nova Odessa lembrou que o IZ "é um espaço que precisa ser valorizado, pois pesquisas re-

alizadas no local são divulgadas mundialmente". "Quero agradecer o secretário por ter vindo a Nova Odessa e ressaltar a importância deste projeto, pois temos uma parceria muito grande entre IZ e Prefeitura. Nossa Secretaria de Meio Ambiente está no IZ, num prédio que estava desativado anteriormente. E um sonho nosso é trazer uma faculdade para o IZ, criar um curso técnico de Agronomia ou até trazer um polo para nossa cidade", disse Mineirinho.

"A Aequotam faz parte de um sonho nosso, de utilizar animais para terapias, para o cuidado com a saúde mental e não utilizar só os equinos, mas também todos os animais ali presentes. Queremos tornar aqui uma 'Unidade de Tratamento de Saúde Mental'. Este é um trabalho nobre e muito bonito, que a partir de agora terá Nova Odessa como referência na utilização de animais para o tratamento de saúde mental e outras terapias", disse o diretor técnico do IZ, Enilson Geraldo Ribeiro.

Presidente da Aequotam, Daniela Bordignon declarou se sentir "realizada com a evolução do projeto". "Agradeço a todos os envol-



vidos em nome da Aequotam e das 12 famílias que estão sendo atendidas por este serviço. Não foi fácil, mas conseguimos dar andamento neste projeto com 7 animais e estamos realizando os atendimentos aos finais de semana. A ideia é termos

mais animais e uma nova estrutura e intensificar os atendimentos para os dias da semana também", completou.

O vereador Professor Antônio se declarou "muito feliz em concluir esta parceria, pois se não houvesse vontade política, o projeto não iria para a

frente". "Nova Odessa é uma das poucas cidades que possuem 30 árvores para cada morador e com 60 mil habitantes, terá um cento de equoterapia. Vamos dar vida a um espaço que estava ocioso e com isso, poder atender mais famílias", afirmou.

Procon da Prefeitura de Nova Odessa orienta consumidores a fazer boas compras e evitar 'ciladas' nesta 'Black Friday'

O advogado Nelson Colato, diretor do Procon (Órgão de Defesa do Consumidor) da Prefeitura de Nova Odessa, divulgou orientações aos consumidores da cidade sobre como evitar "ciladas" e fazer boas compras nesta "Black Friday", já tradicional ação de vendas promocionais do Comércio brasileiro no final de cada mês de novembro. Segundo ele, "a Black Friday, marca da para a última sexta-feira de novembro, tornou-se uma das datas mais aguardadas pelos consumidores em busca de grandes descontos".

"No entanto, essa oportunidade também pode esconder armadilhas, e é essencial tomar alguns cuidados para garantir que as compras sejam seguras e vantajosas. O Procon, órgão de defesa do consumidor, oferece orientações para ajudar você a evitar problemas e aproveitar ao máximo as ofertas", orientou o advogado.

Dicas do Procon Nova Odessa para esta "Black Friday":

1. Planeje Suas Compras Antes da "Black Friday", faça uma lista do que você realmente precisa e quer comprar. Isso evita compras por impulso, que podem acabar pesando no bolso. Defina também um limite de gastos para não comprometer o orçamento.

2. Acompanhe os Preços Com Antecedência

Uma prática comum é o aumento dos preços nas semanas que antecedem a "Black Friday", para que os descontos pareçam maiores no dia da promoção. O Procon recomenda monitorar os preços dos produtos que você deseja com antecedência, usando ferramentas de comparação de preços ou verificando em várias lojas. Assim, você saberá se o desconto oferecido é real.

3. Verifique a Reputação das Lojas

Compre apenas em lojas conhecidas e confiáveis. Verifique a reputação da empresa em sites como o Reclame Aqui ou consulte o Procon da sua cidade para se informar sobre queixas registradas. Desconfie de lojas que oferecem preços extremamente baixos ou exigem pagamento via métodos pouco seguros.

4. Fique Atento às Políticas de Troca e Devolução

Segundo o Código de Defesa do Consumidor, para compras online, o consumidor tem até 7 dias para desistir da compra, sem precisar justificar o motivo. Mesmo na "Black Friday", essa regra continua válida. Certifique-se de conhecer as políticas de troca e devolução da loja e guarde todos os comprovantes de compra.

5. Cuidado Com Ofertas Muito Tentadoras

Preços muito abaixo do valor de mercado podem ser sinal de fraude. Verifique se o produto anunciado é realmente o que você procura, leia a descrição completa e confira se o preço final inclui taxas adicionais, como frete.

6. Cheque a Segurança do Site

Em compras online, garanta que o site da loja seja seguro. Verifique se há um cadeado no início da barra de endereços e se o endereço do site começa com "https". Evite realizar compras em computadores públicos ou conectados a redes Wi-Fi abertas.

7. Exija Nota Fiscal

A nota fiscal é fundamental para garantir seus direitos como consumidor, seja para trocas, devoluções ou para acionar a garantia. Ao realizar a compra, exija o documento e guarde-o junto com todos os comprovantes de pagamento.

8. Evite Compras Por Impulso

As ofertas da "Black Friday" são tentadoras, mas é importante refletir antes de fechar uma compra. Pergunte-se: "Eu realmente preciso deste item?" Se a resposta for não, talvez seja melhor aguardar outra oportunidade.

DENÚNCIAS E RECLAMAÇÕES

Caso o consumidor nova-odessense enfrente problemas durante a "Black Friday", como propaganda enganosa, falhas na entrega ou produtos fora das especificações, deve procurar o Procon local. O órgão está à disposição para receber denúncias e orientar os consumidores.

A pessoa também pode registrar reclamações diretamente no site do Procon ou em plataformas como o Consumidor.gov.br, que facilita a resolução de conflitos entre consumidores e empresas.

"A Black Friday pode ser uma excelente oportunidade para economizar, mas exige cuidado e planejamento. Seguir as orientações do Procon pode evitar dores de cabeça e garantir que você aproveite as promoções com segurança. Lembre-se: o melhor desconto é aquele que cabe no seu bolso e atende às suas necessidades reais. Fique de Olho e Boas Compras", completou Nelson Colato.

O Procon de Nova Odessa está localizado no novo Centro Municipal de Referência ao Empreendedor e Trabalhador de Nova Odessa e Poupatempo Paulista, na Rua Duque de Caxias, nº 600, no Centro. O atendimento é de segunda a sexta-feira, das 8h às 12h, para registro de reclamações, audiências, consulta de processos e protocolo de documentos. Todo atendimento deve ser pré-agendado pelo telefone (19) 3476 3261 ou pelo WhatsApp (19) 99254 4894.



O REI DO QUENTE PREÇOS IMBATÍVEIS!

DISTRIBUIDORA DE BEBIDAS CARNEIRO

DESDE 1993

[19]99677-0033

AV. JÂNIO QUADROS, 720 - CENTRO MONTE MOR/SP

Vice-prefeito Mineirinho ministra palestra a 20 adolescentes aprendizes do SOS/Seano de Nova Odessa

O vice-prefeito Alessandro Miranda (o Mineirinho) ministrou na última terça-feira (26/11) uma palestra a 20 jovens estagiários atendidos neste 2º semestre pelo SOS/SEANO (Serviço de Orientação e Solidariedade/Serviço Educacional do Adolescente de Nova Odessa) - a "guardinha" da cidade. O tema foi "Os 3 Poderes e As Responsabilidades do Prefeito e Vice-Prefeito".

Desde 2021, o prefeito Cláudio Schooder (o Leitinho) - que foi vereador por quatro mandatos e é médico veterinário por formação - também vem ministrando palestras sobre a função do Executivo e outros temas relativos ao funcionamento do Poder Público, bem como sobre sua história de vida, aos jovens que vão sendo atendidos e formados pela entidade para o mercado de trabalho.

Seguindo a "tradição", neste semestre foi a vez do vice-prefeito Mineirinho conversar com os jovens e explicar um pouco mais sobre como é o trabalho e a rotina do Poder Executivo à frente da cidade.

"Fico muito feliz de poder compartilhar um pouco de conhecimento sobre gestão pública com esses jovens. Eles são o futuro do nosso país e eles estão empenhados em se preparar para o mercado de trabalho, graças ao trabalho que o SOS vem desempenhando com eles", disse Mineirinho - que também é empresário do ramo de comércio de veículos.

"Foi um bate papo muito descontraído onde pude explicar sobre rotina, mercado de trabalho e tirar dúvidas dos estudantes. Eles se mostraram muito interessados no assunto e fizeram várias perguntas",

completou o vice-prefeito de Nova Odessa. "Sabemos que o Poder Executivo tem uma agenda cheia, mas sempre que consegue um espaço, eles (prefeito e vice) vêm conversar e trazer aos nossos jovens um pouco de sua experiência. Isso é muito importante para todos, porque vai aproximando a população do governo e, neste bate papo, esclareceu e muito sobre os três poderes", completou a coordenadora de Treinamento do SOS/SEANO, Rita Gazzetta.

A convite dos dirigentes do SOS, as palestras têm o objetivo de incentivar e capacitar os jovens para o mercado de trabalho, abordando profissões - o que fazem os profissionais, como se profissionalizar na área, sua importância para a sociedade, entre outros temas -, o fun-

cionamento da sociedade e sobre empreendedorismo, como é o caso de Mineirinho.

SOBRE O SOS - O SOS é uma instituição sem fins lucrativos que realiza um trabalho de orientação profissional e cidadania com os jovens entre 15 e 16 anos da cidade, proporcionando a oportunidade de ingressarem, através de estágio socioeducativo, no mercado de trabalho. Em seus 43 anos de atividades em Nova Odessa, a instituição já atendeu mais de 10 mil jovens nesta faixa etária.

O SOS atua ainda em outras áreas de assistência social, com projetos voltados à superação de vulnerabilidades dos municípios da cidade. A sede da entidade assistencial fica na Rua Francisco Carrion, nº 221, no Jardim Flórida.

Policiais civis desta unidade policial após investigação identificaram o autor de um homicídio ocorrido no dia 14 de Outubro do corrente ano nesta cidade.

Foi representado pela Busca e Apreensão na residência do suspeito assim como pela sua temporária o qual foi concedida e cumprida na data de hoje, sendo o

mesmo identificado como Luis Fernando Neves Cruz.

Durante o cumprimento do Mandado o autor dispensou uma sacola contendo 1690 embalagens de cocaína, 148 porções de maconha, 64 porções de crack, 1 pedra de crack e 5 celulares, sendo os mesmo preso em flagrante por crime tráfico de entorpecente.

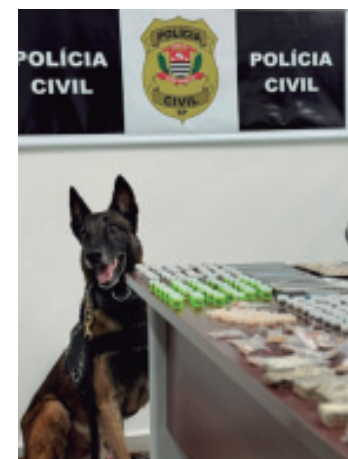

Começa na 2ª-feira o RefisNO - Programa de Renegociação de Dívidas da Prefeitura de Nova Odessa, com até 95% de descontos de juros e multas

Começa nesta segunda-feira (02/12) o prazo de adesão dos contribuintes devedores ao RefisNO (Programa de Recuperação Fiscal da Prefeitura de Nova Odessa) 2024, que prevê descontos de até 95% em juros e multas ou parcelamento em até 60 meses. Podem se beneficiar das condições do "Refis municipal" contribuintes pessoas físicas e jurídicas inadimplentes com seus impostos e taxas municipais até dezembro de 2023. Mas atenção: o prazo de adesão será mais curto neste ano: vai só até 15 de dezembro.

O RefisNO permite a renegociação e o parcelamento, com descontos regressivos nos juros e multas, de débitos municipais vencidos e não pagos até 31 de dezembro de 2023, inscritos ou não na Dívida Ativa, mesmo que discutidos judicialmente ou em fase de execução ajuizada. O objetivo é oferecer condições especiais para a regularização de débitos em atraso, proporcionando um incentivo para quitação.

Além do IPTU, podem ser renegociados ISSQN e outras ta-

xas, impostos, débitos e multas municipais vencidas e não pagas até o final de 2023 (exceto o ITBI). Quem se beneficiou do RefisNO de 2023 também não pode entrar novamente no novo RefisNO 2024. As condições especiais de renegociação valem para contribuintes pessoas físicas e jurídicas (empresas de todos os portes). No caso das empresas, no entanto, há um valor mínimo para as parcelas.

Pessoas físicas e pessoas jurídicas (empresas) têm até 95% de desconto sobre o valor total dos juros e multas para pagamen-

to à vista. Já o parcelamento dos débitos pode ser feito em 12, 24, 36, 48 ou 60 meses, com descontos regressivos de 75%, 60%, 40%, 20% ou 10% - respectivamente. A homologação do acordo depende da compensação do pagamento da primeira parcela. Sobre os débitos já ajuizados, incidirão os honorários advocatícios devidos em razão do procedimento de cobrança judicial.

COMO ADERIR - Os contribuintes interessados devem procurar a Central de Atendimento do Paço (na Avenida João Pes-

soa, nº 777, no Centro), nos dias úteis, das 8h30 às 11h30. Haverá distribuição diária de senhas conforme a capacidade de atendimento da equipe. Os contribuintes devem levar cópias dos documentos pessoais, escritura, contrato de compra e venda, ato constitutivo da empresa, comprovante de CNPJ etc. Mais informações e orientações estão disponíveis nos canais oficiais da Prefeitura - www.novaodessa.sp.gov.br/, www.facebook.com/PrefeituraNovaOdessa e www.instagram.com/prefeitura-novaodessa/.

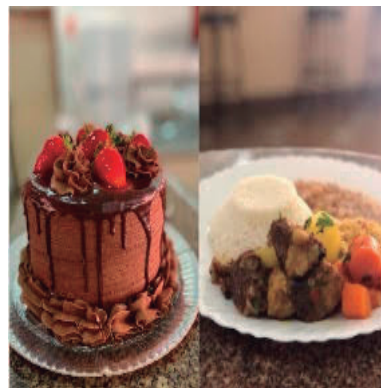

Bel. JOSÉ LUIZ RODRIGUES, TABELIÃO DE NOTAS E DE PROTESTO DE LETRAS E TÍTULOS (REGISTRO CIVIL DAS PESSOAS NATURAIS E DE INTERDIÇÕES E TUTELAS) DA COMARCA DE MONTE MOR DO ESTADO DE SÃO PAULO, faz saber que pretendem se casar:

Bel. JOSÉ LUIZ RODRIGUES, TABELIÃO DE NOTAS E DE PROTESTO DE LETRAS E TÍTULOS (REGISTRO CIVIL DAS PESSOAS NATURAIS E DE INTERDIÇÕES E TUTELAS) DA COMARCA DE MONTE MOR DO ESTADO DE SÃO PAULO, faz saber que pretendem se casar:

HÉLDER APARECIDO DOMINGUES DOS SANTOS, brasileiro, divorciado, filho de ALEXANDRE DOMINGUES DOS SANTOS SOBRIÑO e de LUCIANA ALVES AMARAL, residente em MONTE MOR-SP; e JACIRA AUGUSTA DA SILVA, brasileira, divorciada, filha de JOSÉ RAFAEL DA SILVA FILHO e de SUELI APARECIDA CONTIN DA SILVA, residente em MONTE MOR-SP.

RAFAEL ALVES AMARAL PEIXOTO, brasileiro, solteiro, filho de JOSÉ CLAUDIO PEIXOTO e de FRANCISCA ALVES DA SILVA DOS SANTOS, residente em MONTE MOR-SP; e JULIANA TAMMY KOGA BEZERRA, brasileira, solteira, filha de JOÃO EUDES BEZERRA e de KAZUKO KOGA BEZERRA, residente em MONTE MOR-SP.

NATÁ LUIS BERTUSSI, brasileiro, solteiro, filho de ANTONIO CARLOS BERTUSSI e de ELIZABETH RIBEIRO BERTUSSI, residente em MONTE MOR-SP; e AMANDA FERNANDES SILVA, brasileira, solteira, filha de MOACIR BUENO DA SILVA e de HELIANA MARA FERNANDES SILVA, residente em DOURADINA-MS.

ANTONIO ALVES DE ASSUNÇÃO, brasileiro, divorciado, filho de VICENTE ALVES DE ASSUNÇÃO e de EURIDES SILVINO DOS SANTOS, residente em MONTE MOR-SP; e ELMA MARQUES QUEIROZ, brasileira, divorciada, filha de ELOY CERQUEIRA QUEIROZ e de CARMOZINA MARQUES, residente em MONTE MOR-SP.

ALEX JOSÉ PINTO, brasileiro, solteiro, filho de ADIVALDO JOSÉ PINTO e de CASTURINA PEREIRA PINTO, residente em MONTE MOR-SP; e JAQUELINE PEREIRA RAMOS, brasileira, solteira, filha de GERCI RAMOS CORRÊA e de JOANA PEREIRA RAMOS, residente em MONTE MOR-SP.

FAGNER DA CRUZ NASCIMENTO, brasileiro, solteiro, filho de PEDRO MENDES DO NASCIMENTO e de MARIA DA PENHA DA CRUZ NASCIMENTO, residente em MONTE MOR-SP; e JULIANA BARBOSA DA SILVA, brasileira, solteira, filha de ARISTOTELES RODRIGUES DA SILVA e de ROSALIA EVANGELISTA BARBOSA, residente em MONTE MOR-SP.

JEAN CARLOS MENDES DE SOUZA, brasileiro, solteiro, filho de JOSÉ CARLOS PEREIRA DE SOUZA e de EDNA MENDES, residente em MONTE MOR-SP; e MARIA EDUARDA CARVALHO MELO, brasileira, solteira, filha de MÁRCIO BATISTA DE MELO e de DAYATIMA CONCEIÇÃO DE CARVALHO MELO, residente em MONTE MOR-SP.

FELIPE CANTO HECKSHER, brasileiro, solteiro, filho de MARCIO HECKSHER e de LUCIA CANTO HECKSHER, residente em MONTE MOR-SP; e DAYANE ROBERTA BUFALO, brasileira, solteira, filha de ROBERTO BUFALO e de IVONE GOMES FERREIRA BUFALO, residente em MONTE MOR-SP.

LUIZ ROBERTO CORREA, brasileiro, divorciado, filho de JOÃO LOURENÇO CORRÊA e de MARIA CLEMENTE CORRÊA, residente em MONTE MOR-SP; e MARIA MANOELINA DE JESUS, brasileira, divorciada, filha de JOSÉ ANTÔNIO DE LIMA e de MARIA LUCIA DE LIMA, residente em MONTE MOR-SP.

ASSIS EDUARDO QUITÉRIA DA SILVA, brasileiro, solteiro, filho de MARIA DA GLÓRIA QUITÉRIA DA SILVA, residente em MONTE MOR-SP; e LARISSA EUNIS BATISTA MARTINS, brasileira, solteira, filha de SIDNEY EUNIS MARTINS e de JESUITA BATISTA MARTINS, residente em MONTE MOR-SP.

JOSE CARLOS SANTOS DA SILVA, brasileiro, solteiro, filho de ANTONIO VITORIANO DA SILVA e de ANA LUCIA CONCEIÇÃO DOS SANTOS, residente em MONTE MOR-SP; e ROZELAINE BATISTA DA SILVA, brasileira, divorciada, filha de ERNESTO LUDOVICO DA SILVA e de ISABEL BATISTA DA SILVA, residente em MONTE MOR-SP.

Se alguém souber de algum impedimento, deve acusá-lo nos termos da lei e para fins de direito.

Monte Mor, 30 de Novembro de 2024.

GT CORRETORA DE SEGUROS
GONÇALVES TONIN

bom é estar seguro!

ligue: 3879-2791 98989-4242
contato@gtcorretora.com.br 99333-3924

Evelin Coelho
IMOBILIÁRIA
Crec. 39.832-J

• Venda • Locação

19 3879-6721
19 99282-4577

contato@evelincoelho.com.br
www.evelincoelho.com.br

INSTITUTO
urb7

REGULARIZAÇÃO FUNDIÁRIA

19 99594-3292 @urb7regularizacao

NO Refis 2024

PROGRAMA DE RECUPERAÇÃO FISCAL DE NOVA ODESSA

QUITE SEU IPTU OU QUALQUER OUTRA DÍVIDA COM A PREFEITURA

COM DESCONTOS DE ATÉ **95%** OU PARCELADO EM ATÉ 60X

de juros e multas para pagamento à vista

De 02 a 15 de Dezembro
das 8h30 às 11h30

Na Central de Atendimento da Prefeitura
na Av. João Pessoa, 777 - Centro
| Dúvidas ligue (19) 3476-8600

PREFEITURA DE **NOVA ODESSA**

A população de Nova Odessa pagou por esse anúncio: R\$ 2.950,00



Clínica Andrade

- Reumatologia • Cardiologia • Dermatologia
- Fisioterapia • Endocrinologia • Ginecologia
- Psicologia • Clínica Médica • Ortopedia
- Oftalmologia • Exame Eletrocardiograma
- Neurologia • Ginecologia • Nutrição

(19) 97143-4429 @draflavia.reumato @clinicandrade

Rua Martim Peplis, 21 - Jardim Planalto - Monte Mor - SP
próximo à igreja São Benedito

ATUALIZE-SE, VEJA ALEM!

ATUALIZE SUA RECEITA REGULARMENTE E ESCOLHA ÓCULOS QUE ACOMPANHEM O SEU ESTILO E SEU BOLSO.

Armações a partir de R\$: **89,90**

ÓTICAS IPANEMA
Monte Mor

AV: JÂNIO QUADROS, 617 - Centro / Monte Mor
(19) 9.9617-8088 @oticasipanemamontemor



101 COMÉRCIO DE SUCATAS

GESTÃO AMBIENTAL

✉ 101sucatas@gmail.com
🏠 101sucatas.com.br
📷 @101sucatas

97404-3515

Avenida João Paulo Ginefra, 80 Jardim Panorama



Alvorada
Materiais de Construção e Acabamento

Show Room

Só no Alvorada Paulsita você tem os melhores preços e condições de pagamento. Compre e recebe no conforto de sua casa pelo telefone ou whatsapp: (19) 3979-1100 - (19) 3879-5200 - (19) 99776-5914 - (19) 99745-8179
RUA JOÃO SOARE DA SILVA, 143 - JD. NOVA ALVORADA, MONTE MOR - RUA GEORGINA MARIA ALVES - JD. PAULISTA, MONTE MOR